

ARTÍCULO PARA EL AAA INTERVENCIÓN ARQUEOLÓGICA PREVENTIVA CONTROL DE MOVIMIENTO DE TIERRAS EN CALLE VERA DE ENMEDIO Nº 64 DE GRANADA

Eusebio Alegre Paricio; María Martínez Rodríguez; Amjad Suliman

Resumen: El barrio del Sacromonte sigue siendo un gran desconocido para la arqueología

Abstract: Sacromonte neighborhood remains largely unknown to archaeology

Palabras clave: Seguimiento, Granada, Sacromonte

Key words: Follow-up, Grenade, Sacromonte,

Titulo:	INTERVENCIÓN ARQUEOLÓGICA PREVENTIVA CONTROL DE MOVIMIENTO DE TIERRAS EN CALLE VERA DE ENMEDIO Nº 64 DE GRANADA
1. Dirección de la actividad arqueológica	Alegre Paricio, Eusebio José
2. Provincia	Granada
3. Municipio	Granada
4. Ubicación	Vera de En medio 64
5. Clasificación	Prospección Arqueológica Superficial
6. Modalidad	Actividad arqueológica preventiva
7. Nombre PGI	
8. Fecha Resolución/ Declaración Responsable	08/12/2022
9. Fecha de Inicio de Actividad	10/12/2022
10. Fecha de finalización de la actividad	13/01/2023
11. Identificación de Patrimonio Arqueológico	No

Introducción y justificación de la actividad

D. DAVID CECILIO CONTRERAS NAVARRO, con DNI nº 24244643K, en nombre y Representación de Dª PATRICIA FESTIVI, con NIE nº X04548631J, solicitó el pasado 22

de junio de 2021 licencia urbanística para la construcción de vivienda unifamiliar, denominada casa-cueva, en Verea de Enmedio, 64 (ref. cat. nº 82-54-1-39), sita en Vereda Baja según la sede electrónica de la Dirección General del Catastro.

El 23 de Marzo de 2022 se emitió informe favorable por parte de los servicios técnicos municipales concediendo licencia urbanística con número de expediente 13950/2021 el día 19 de Abril de 2022; dicha licencia establece en el apartado quinto punto K:

*“La actuación queda sujeta a las correspondientes intervenciones arqueológicas en los términos establecidos en la Resolución de Cultura, según la cual se estima que la cautela a realizar con respecto a estas obras deber ser un **control arqueológico de movimientos de tierra**, señalando asimismo que si como resultado de estas labores, se dedujese la necesidad de cambiar o extender la actividad arqueológica, en función de la importancia de los hallazgos, se determinará el procedimiento a seguir.”*

Ubicación

La intervención se desarrolló en calle Verea de En medio nº 64 de Granada

Objetivos

Los objetivos que se proponen son:

1- Documentación de todas las unidades de estratificación arqueológica.

2- Análisis del contexto espacial, funcional y temporal en que se desenvuelven los restos que se documenten a través de la metodología arqueológica y su relación con los resultados de la intervención anterior.

Metodología y técnicas empleadas

La intervención se desarrolló en su totalidad de forma manual.

Resultados y Conclusiones



La imagen de la izquierda es del día del inicio desde la parte superior, la calle Vereá de En medio. Las escaleras que se aprecian eran unas de madera preparadas por el promotor para poder acceder a la parte baja del solar con comodidad.

Empezamos sondeando la parte baja, antiguo camino de acceso a las

viviendas que se ha ido incorporando a estas a lo largo del tiempo. Allí localizamos el geológico a 50 cm. del nivel actual debajo de un nivel de basura contemporánea. Ese mismo nivel se repetía por todo el solar. Desde el momento de la demolición de la vivienda y abandono del espacio se había convertido en basurero hasta bien entrado ya el siglo actual cuando se instaló recogida de basuras en el Sacromonte.



En la imagen de la izquierda vemos el alzado del inicio de la excavación en la parte baja del solar con la retirada de ese nivel de basura actual.

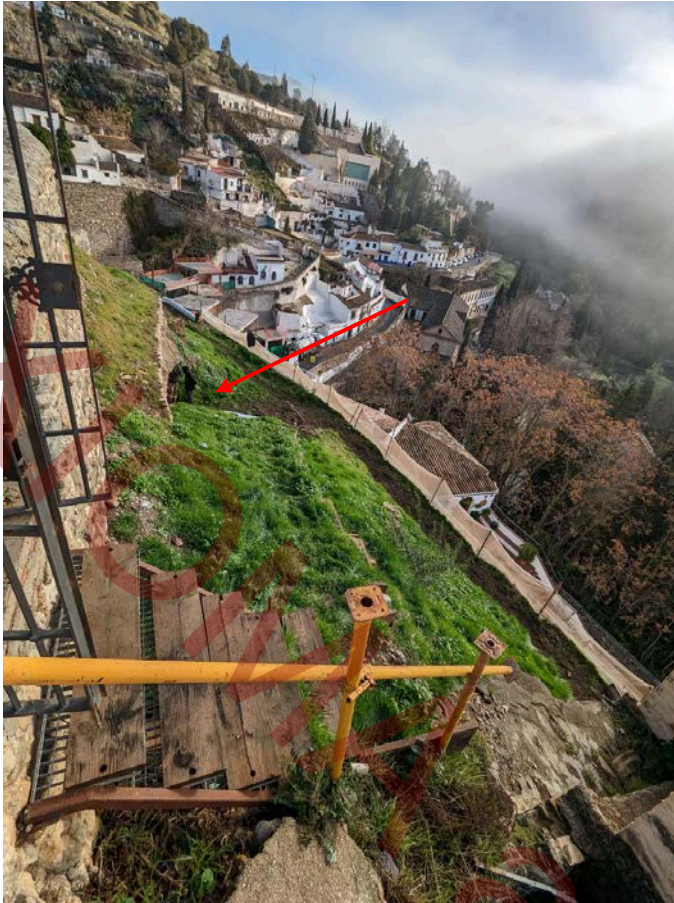

La perspectiva desde la entrada del solar nos permite ver el aspecto inicial. Con la flecha señalamos la entrada de la cueva que se encontraba llena de basura y restos de haber estado ocupada.

La retirada del nivel de basura en la entrada de la cueva permitió localizar los restos de la vivienda demolida. Se localizó el arranque de una escalera pegada al corte en vertical del geológico que constaba de tres escalones para dar acceso a una habitación que dividía el solar en dos espacios.

En la imagen inferior se localizan los diferentes niveles y ese arranque de escalera. UE 002 el nivel de basura contemporáneo y UE 003 el de demolición de la vivienda.





La entrada de la cueva estaba ya despejada y se tomó como arranque de la línea de investigación del solar. Esta perspectiva es del mismo espacio de la foto anterior pero tomada desde la linde con las viviendas de la zona inferior, es decir, desde ese camino de comunicación que señalaba anteriormente.

Al avanzar este frente apareció una escalera en la parte izquierda del perfil, UE 005, que arrancaba desde la base del geológico en la plataforma de entrada a la cueva y continuaba ascendiendo.





Al mismo tiempo, se comenzó a excavar desde el camino de acceso hacia la parte superior del solar en bataches escalonados debido a la cantidad de depósitos acumulados y a la altura de más de 5 metros hasta el acceso desde Vereá de En medio buscando el

contacto con la escalera, UE 005, localizada.

Pronto se localizó UE 006, un murete de bolos y cal grasa que hacía de contención de la escalera en su ascenso.



En esta zona el nivel de basura contemporánea era algo menor en su potencia pero seguía cubriendo toda el espacio.

Los niveles inferiores que se encontraban bajo UE 002 en este caso eran depósitos de tierra que provenían del mismo proceso de abandono del solar pero en un momento anterior. Desaparecía la basura contemporánea y encontrábamos cerámica del Siglo XIX y XX cubriendo esta zona que debió de formar parte de un espacio segregado de la cueva y que posteriormente se unió creando el solar actual.



Así el espacio de la intervención quedaba dividido en dos zonas muy diferenciadas. La zona Oeste con estos niveles de abandono localizados en los siglos XIX y principios del XX y la zona Este, entrada de la cueva con las estructuras de

habitación fechadas en las misma épocas pero con el relleno de la basura contemporánea.



Como se aprecia en la imagen anterior, en la entrada de la cueva se localizaban las estructuras pertenecientes a la vivienda demolida a finales del siglo XX con elementos de bolos y cal grasa que habían sido modificadas y mejoradas con ladrillos de agujeros contemporáneos en diferentes zonas. Corresponde con la arquitectura relacionada con las cuevas durante los siglos XIX y XX en la que el tapial pobre, encintado con bolos y encalado, era reforzado por esas reparaciones con ladrillo de agujeros y cemento.

La continuación de la excavación reveló la existencia de un muro de gran altura que hacía de cierre de la habitación y estructuras vistas anteriormente a la entrada de la cueva y que seguía dividiendo el espacio en los dos señalados.

Este muro UE 015 de bolos y ladrillo trabados con cal grasa y posteriormente reforzado con cemento alcanzaba una potencia de 4,20 metros y servía de apoyo a la escalera UE005 que ascendía hacia la entrada del solar. Eso confirmaba la sospecha de que ese elemento era el acceso original a la cueva. Así la separación del solar en dos espacios quedaba clara. El espacio Oeste se incorporó al solar al desaparecer el camino de acceso que discurría por la medianería con las viviendas de la parte inferior con entrada desde el Camino del Sacromonte. Esto nos cerraba sin dudas la datación supuesta hasta el momento de las viviendas hacia finales del XIX y mediados del siglo XX.



En las dos imágenes anteriores se aprecia el desarrollo de la escalera.

En este momento la excavación se concentró en el espacio Oeste para caracterizar de manera exhaustiva los niveles que aparecían debajo del trazado de la escalera, de la que suponíamos que apoyaría en el terreno geológico.



La excavación en un sondeo de 1,50 de ancho localizó los niveles de erosión y arrastre del terreno geológico en diferentes niveles que evidenciaban la no ocupación del solar hasta el momento de implantación de la vivienda localizada y fechada en el siglo XIX, todos los niveles hasta alcanzar el conglomerado Alhambra eran estériles a nivel arqueológico y de intervención humana.





La imagen superior es el perfil Oeste de dicho sondeo. La línea roja marca el inicio de los niveles estériles apareciendo en los superiores restos cerámicos del siglo XIX y XX. Como se parecía al acercarse a la plataforma del conglomerado los sedimentos van perdiendo buzamiento acusándose una tendencia a la horizontalidad.



Perfil sur del mismo sondeo totalmente compuesto de niveles estériles.



El muro 006 se siguió descubriendo retirando los niveles de basura que lo cubrían.



En la zona más próxima al arranque de la escalera UE 005 se realizó un sondeo para determinar la cota de aparición del terreno geológico que como se puede apreciar en la imagen anterior aparecía a 1,30 metros del nivel de suelo de la vivienda en esta área. Por encima tenía un estrato con cerámica del siglo XIX y XX como se venía repitiendo en todo el espacio. Que se horizontalizó aquí para la implantación de la escalera.



Perspectiva del solar desde el Este. El límite del solar está marcado en verde.



Para finalizar la intervención se sondeó en la parte superior del solar, en el espacio que quedaba marcado por el muro UE 006 y el trazado de la escalera UE 005 y que en la imagen anterior aparece marcado con un círculo rojo.

Así vimos la trasera del muro UE 006 que evidenciaba una construcción a base de cajones de tapial y bolos de factura burda con inclusiones de cerámica del XIX, fragmentos de lebrillo y cerámica de fajalauza. Estaban realizados a fondo perdido desde la otra cara.



El geológico aparecía recortado en vertical y en horizontal conformando una estructura sólida para el apoyo de las estructuras como se comprobó al profundizar unos centímetros más en este sondeo.

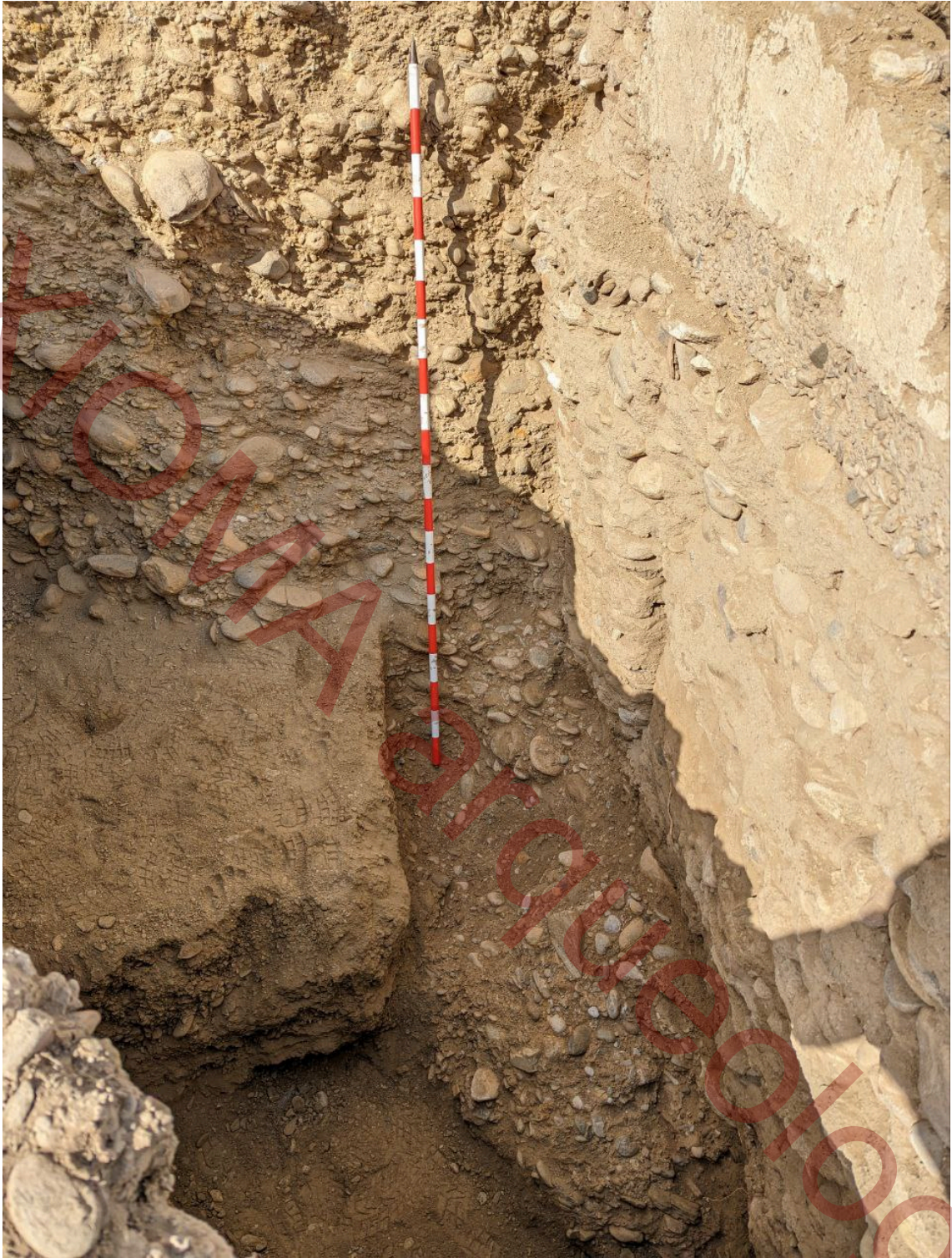



Con esto se dio por finalizada la intervención al localizar el geológico y niveles estériles en todo el solar lo que imposibilitaba la aparición de restos arqueológicos